

2014-03-04

Handläggare:

Sören Lindqvist

08-687 31 64, mobil 070-323 25 74

soren.lindqvist@vattenfall.com

Nacka kommun

Kommunfullmäktige

131 81 Nacka

Beträffande Kommunfullmäktiges i Nacka kommun beslut 25 maj 2009 angående bildande av Tollare naturreservat, KFKS 2008/214 §85

Inom Tollare naturreservat har Vattenfall Eldistribution AB (Vattenfall) i samma stolpar fyra luftledningar, varav två 70 kV ledningar ÄL85 S1 och ÄL 82 S1, en 20 kV ledning ÄL 531 och en optoledning.

Då kommunfullmäktige den 25 maj 2009 tog beslut om bildande av Tollare naturreservat togs också beslut om skötselplan, föreskrifter och avgränsning. Enligt föreskrifterna A11 står det att det är "förbjudet att anlägga ny ledning i mark, vatten eller luft. Befintliga luftledningar får dock markförläggas." Se bifogade föreskrifter bilaga 1.

Luftledningarna begränsar utbyggnad av planområdet "Tollare strand" då det i detaljplanen framgår att "Bygglov får inte ges förrän angränsande elektriska högspänningsledningar lagts under mark". Vattenfall har på exploitören NCCs uppdrag genomfört en förprojektering av markförläggning av ledningen och kommit fram att det är mycket komplicerat och dyrt på grund av terrängförhållandena. Med hänsyn till miljögifter från f.d. pappersbruket är förläggning av sjökabel mycket tveksamt ur miljöskyddshänseende. Med hänsyn till det ovanstående har Vattenfall på uppdrag av NCC bedömt möjligheterna att flytta luftledningarna längre västerut i Tollare naturreservat så att det kan frigöras mark för bebyggelse enligt detaljplanen Tollare strand. Är detta förenligt med föreskrifterna för naturreservatet?

Vattenfall hemställer härmed om besked från kommunfullmäktige i Nacka kommun om det är möjligt att upphäva/ändra föreskrift A11 så att Vattenfall genom att flytta ledningarna kan hjälpa exploitören NCC så att det kan möjliggöras ytterligare bebyggelse inom detaljplanen "Tollare strand". Föreslagen ny sträckning framgår av bifogad karta bilaga 2.

VATTENFALL ELDISTRIBUTION AB

ADRESS

[169 92 Stockholm](#)

TELEFON

08-687 30 00

ORG NR

556417-0800

BESÖKSADRESS

[Evenemangsgatan 13, Solna](#)

FAX

08-687 30 01

PUBLIKT BOLAG (publ)

Stockholm

Vattenfall hemställer vidare om ett beslut från kommunfullmäktige beträffande reservats föreskrifterna för Tollare naturreservat. Vattenfall erhöi inte reservats föreskrifterna för Tollare på samråd och kunde därför inte påverka dessa. Vattenfall har därför en begäran om ändring/tillägg till föreskrifterna avseende rätt till skogsröjning, reparation och underhåll av våra ledningar. Detta oavsett om luftledningarna ska vara kvar i befintlig sträckning eller får en ny sträckning inom reservatet.

Genom befintliga servituts- och ledningsrättsupplåtelse har Vattenfall tillstånd att fälla träd och buskar, samt avlägsna vindfällan, som hotar att skada kraftledningarna. Vidare äger vi rätt att beträda berörda fastigheter för tillsyn, reparation och underhåll. Se ledningsrättsbeslut i bilaga 3.

Vattenfall är enligt lag skyldig att underhålla elnätanläggningar och kraftledningsgator för att undvika driftavbrott, upprätthålla leveranssäkerhet och minimera risk för bränder eller annan skada på person och egendom. Det innebär, bland annat, årlig besiktning och erforderlig röjning av kraftledningsgator och avverkning av för ledningarna farliga träd och buskar. Reparationer samt tekniskt och skogligt underhåll utförs ibland med mycket kort varsel och under alla tider på året. För detta krävs användandet av olika typer av motordrivna fordon och maskiner.

Vattenfall yrkar nu att kommunfullmäktige i Nacka kommun gör följande tillägg till föreskrifterna för reservatet med hänsyn till Vattenfalls kraftledningar med följande. "Föreskrifterna skall inte utgöra hinder att fälla träd och buskar samt ta bort vindfällan utefter befintliga kraftledningsgator eller utgöra hinder mot utförandet av erforderliga reparationer och underhåll av luftledningar.

Vattenfall yrkar att ändringen av besluten görs av fullmäktige snarast och under år 2014.

Med vänlig hälsning

Vattenfall Eldistribution AB

Sören Lindqvist

FÖRESKRIFTER

För att tillgodose syftet med naturreservatet beslutar kommunfullmäktige med stöd av 7 kap. 5, 6 och 30 § miljöbalken att nedan angivna föreskrifter skall gälla i naturreservatet.

Föreskrifterna gäller inte för arbetsföretag som krävs för åtgärder som framgår av till naturreservatsbeslutet hörande skötselplan. Dock gäller att markägare och sakägare är skyldig att begränsa effekterna av sådana åtgärder och samråda med tillsynsmyndighet om hur dessa ska ske såvida de bedöms påverka natur- eller kulturmiljön.

Föreskrifterna ska inte utgöra hinder för framtida utbyggnad eller underhåll av vägtunnel med tillhörande ledningsdragning från Sockenvägen och söderut i reservatets östra del. Föreskrifterna ska inte heller utgöra hinder för utbyggnad eller underhåll av strandpromenad öster om bruksområdet och fram till Lännersta.

A. Föreskrifter med stöd av 7 kap. 5 § miljöbalken angående inskränkningar i markägares och annan sakägares rätt att förfoga över fastighet inom naturreservatet.

Utöver föreskrifter och förbud i lagar och andra författningar är det förbjudet att

- A1. uppföra byggnad, mast eller anläggning. Elstation söder om Sockenvägen får dock byggas ut.
- A2. använda kemiska bekämpningsmedel eller konstgödsel med undantag av kemisk bekämpning av jättebjörnloka.
- A3. anlägga campingplats eller uppställningsplats för husvagnar.
- A4. anordna störande verksamhet.
- A5. anlägga bryggor utöver ersättning av befintlig brygga i Tollare träsk.
- A6. uppföra stängsel eller andra hägnader med undantag av stängsel för betesdjur. Skyddshägnad vid bergsbrant får dock uppföras i anslutning till bebyggelse och hägnad för hundrastgård får uppföras.
- A7. ta bort död ved från grova träd. Undantag gäller för säkerhetsåtgärder i anslutning till kör- och gångvägar.
- A8. plantera ut för trakten främmande växt- eller djurarter i mark och vatten.
- A9. skogsplantera öppen mark.
- A10. avverka eller utföra andra skötselåtgärder annat än som framgår av skötselplan.
- A11. anlägga ny ledning i mark, vatten eller luft. Befintliga luftledningar får dock markförläggas.
- A12. anlägga belysningsanläggning annat än vad som framgår av skötselplan.
- A13. anordna upplag (inkl. snöupplag) annat än i samband med skötsel av området och dess anläggningar.
- A14. förändra områdets permanenta topografi, ytförhållanden eller avrinningsförhållanden, t.ex. genom att gräva, spränga, borra, dika, schakta, utfylla, tippa eller utföra annan mekanisk markbearbetning. Åtgärder för att förbättra tillgänglighet för rörelsehandikappade får dock göras och arbeten på befintliga ledningar får utföras. Brofäste får anläggas på Mårtens holme.
- A15. anlägga bilväg, parkering, gångväg, cykelväg eller ridstig eller asfaltera befintlig grusväg annat än vad som framgår av skötselplan.

BESLUT

Kommunens beslut

Med stöd av 7 kap. 4 § miljöbalken beslutar kommunfullmäktige i Nacka kommun 20090525 att förklara det område som angivits på beslutskartan som naturreservat.

Beslutsmyndigheten har gjort en prövning av reservatets förenlighet med hushållningsbestämmelserna i 3 och 4 kap miljöbalken.

Reservatets namn ska vara Naturreservatet Tollare.

NATURRESERVATETS SYFTE

Syftet med Tollare naturreservat är att bevara och utveckla områdets värden för rekreation och biologisk mångfald.

Rekreativvärdet består främst av omväxlande naturupplevelser inom ett större naturområde. Reservatets biologiska naturvärden är framförallt knutna till äldre träd och skog med ek och tall.

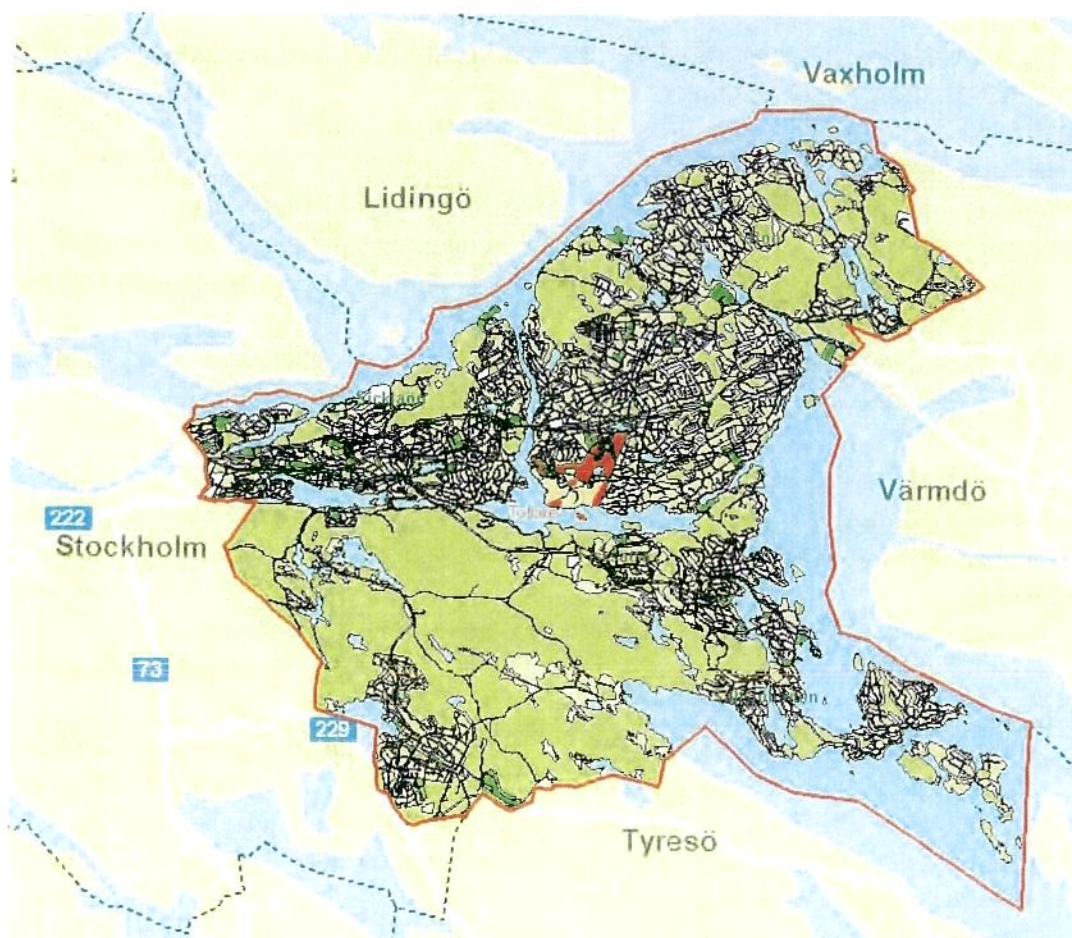

Översiktskarta

B. Föreskrifter med stöd av 7 kap. 6 § miljöbalken angående markägares och annan sakägares skyldighet att tåla visst intrång inom naturreservatet.

För att trygga syftet med naturreservatet förpliktas markägare och innehavare av särskild rätt till marken att tåla

- B1. utmärkning av naturreservatets gränser samt uppsättning av informationsskyltar.
- B2. utförande och nyttjande av anläggningar för friluftslivet.
- B3. åtgärder i enlighet med fastställd skötselplan.

C. Ordningsföreskrifter med stöd av 7 kap. 30§ miljöbalken.

Utöver föreskrifter och förbud i lagar och andra författningar är det för allmänheten förbjudet att

- C1. fälla eller på annat sätt skada levande och döda träd och buskar samt att skada vegetationen i övrigt genom att t.ex. gräva upp växter som ris och örter, eller ta bort mossor, lavar eller vedlevande svampar.
- C2. störa och skada djurlivet, t.ex. genom att klättra i boträd, fånga eller döda däggdjur, fåglar, fiskar, kräldjur eller groddjur.
- C3. medföra okopplad hund annat än i hägnad hundrastgård.
- C4. sätta upp skylt, affisch eller dylikt.
- C5. cykla annat än på stig och anlagd väg.
- C6. göra upp eld annat än i medhavd grill eller vid anlagd grillplats.
- C7. framföra motorfordon, med undantag för motordrivna handikaphjälpmiddel.
- C8. ställa upp eller parkera husvagn.
- C9. tälta.
- C10. framföra båt eller bedriva annan för fågellivet störande verksamhet på Tollare träsk

Föreskrifterna träder i kraft tre veckor efter den dag då författningen utkom från trycket i länets författningssamling.

Andra föreskrifter som gäller för området

Allemansrätten innebär i korthet att var och en får utnyttja annans mark och vatten för att komma ut och vistas i naturen. Allemansrätten ger rättigheter under ansvar. Huvudregel är 'inte störa – inte förstöra'. Med föreskrifterna inskränks allemansrätten på vissa punkter för att säkerställa reservatets värden. Vissa delar är redan inskränkta av annan lagstiftning som terrängkörningslagen och lokala ordningsföreskrifter och trafikföreskrifter som gäller för Nacka.

Allemansrätten och terrängkörningslagen

Allemansrätten och terrängkörningslagen i 15 kap 30§ Miljöbalken innebär i korthet följande: Att det inte är tillåtet att skräpa ned.

Blommor, bär och svamp, nedfallna grenar och torrt ris får plockas. Fridlysta blommor får inte plockas.

Jakt och fiske ingår inte i allemansrätten. Alla vilda däggdjur och fåglar är fredade. Djurarter

som hotas av utrotning är fridlysta, till exempel alla grodor och ormar. Djurens ungar och bon måste lämnas ifred. Att ta fågelägg räknas som jakt och är inte tillåtet.

Det finns ingen motoriserad allemansrätt. Enligt terrängkörningslagen är det förbjudet att köra bil, MC, moped och andra motordrivna fordon på barmark i terrängen. Det är inte heller tillåtet att köra med motordrivna fordon på enskilda vägar som är avstängda för motortrafik. All naturmark utanför väg (exempelvis park, åker, äng, skog och stränder) räknas som terräng. Stigar, vandringsleder och motionsspår är också terräng i lagens mening. Det är inte tillåtet att köra där, även om förbudsskyltar saknas. Generellt undantag från förbudet gäller för jordbruk, skogsbruk, statlig eller kommunal tjänsteman, skötsel- och anläggningsarbete inom park-, idrotts-, eller friluftsområden samt inom tomt, för räddningstjänst, läkare och brandkår. Undantaget gäller om åtgärden ej kan utföras på annat lämpligt sätt.

Det är tillåtet att ta sig fram till fots, cykla, åka skidor och tillfälligt vistas i naturen om man visar hänsyn och är försiktig.

Att bada, förtöja båt tillfälligt och gå iland är tillåtet överallt utom vid tomt.

SKÖTSEL OCH FÖRVALTNING

I enlighet med 3 § förordningen om områdesskydd fastställer kommunfullmäktige i Nacka kommun tillhörande övergripande skötselplan med huvudsakliga mål, riktlinjer och åtgärder för naturreservatets skötsel och förvaltning. Inom ramen för dessa kan kommunerna fortlöpande meddela direktiv för förvaltningen. Nacka kommun är förvaltare för naturreservatet i enlighet med § 2 förordningen om områdesskydd enligt miljöbalken.

Organisation av förvaltningen vid beslutstillfället

Tillstånd och dispens från föreskrifterna beslutas av Miljö- och Stadsbyggnadsnämnden som också är tillsynsmyndighet.

SKÄL FÖR BESLUT, PRIORITERADE VÄRDEN

Närnatur och utflyktsmål

Området är södra Boo:s största sammanhängande naturområde och gränsar direkt till såväl befintliga som planerade bostadsområden. Ett av de viktiga värdena är funktionen som närnatur. Närnatur utgör grunden för en rekreation av sådan omfattning att den kan ge folkhälsoeffekter och ger möjlighet till rekreation även för befolkningsgrupper med kort räckvidd som barn och äldre. Den har också ett värde genom identifikationen med den natur man bor nära. Tollare utgör idag endast i begränsad utsträckning ett utflyktsmål.

Förutsättningar för bevarande och utveckling

Naturreservatet kommer även i fortsättningen att vara tillgängligt för omkringliggande bostadsområden. Områdets attraktionskraft som utflyktsmål kan ev. förbättras genom information om områdets kvalitéer.

Förutsättningarna att bevara de värdefulla träden och säkra en återväxt är goda. Ett återupprättande av ett öppnare eklandskap med frihuggna ekar och hagmarksliknande marker gynnar såväl kultur- och upplevelsevärden som fortbeståndet av vidkroniga gamla ekar. För att riklig



OBS! Om inget annat är angivet skall kabelläget anses vara approximativt, vid jobb nära angiven kabel skall kabelutsättning på plats beställas 6578605.6

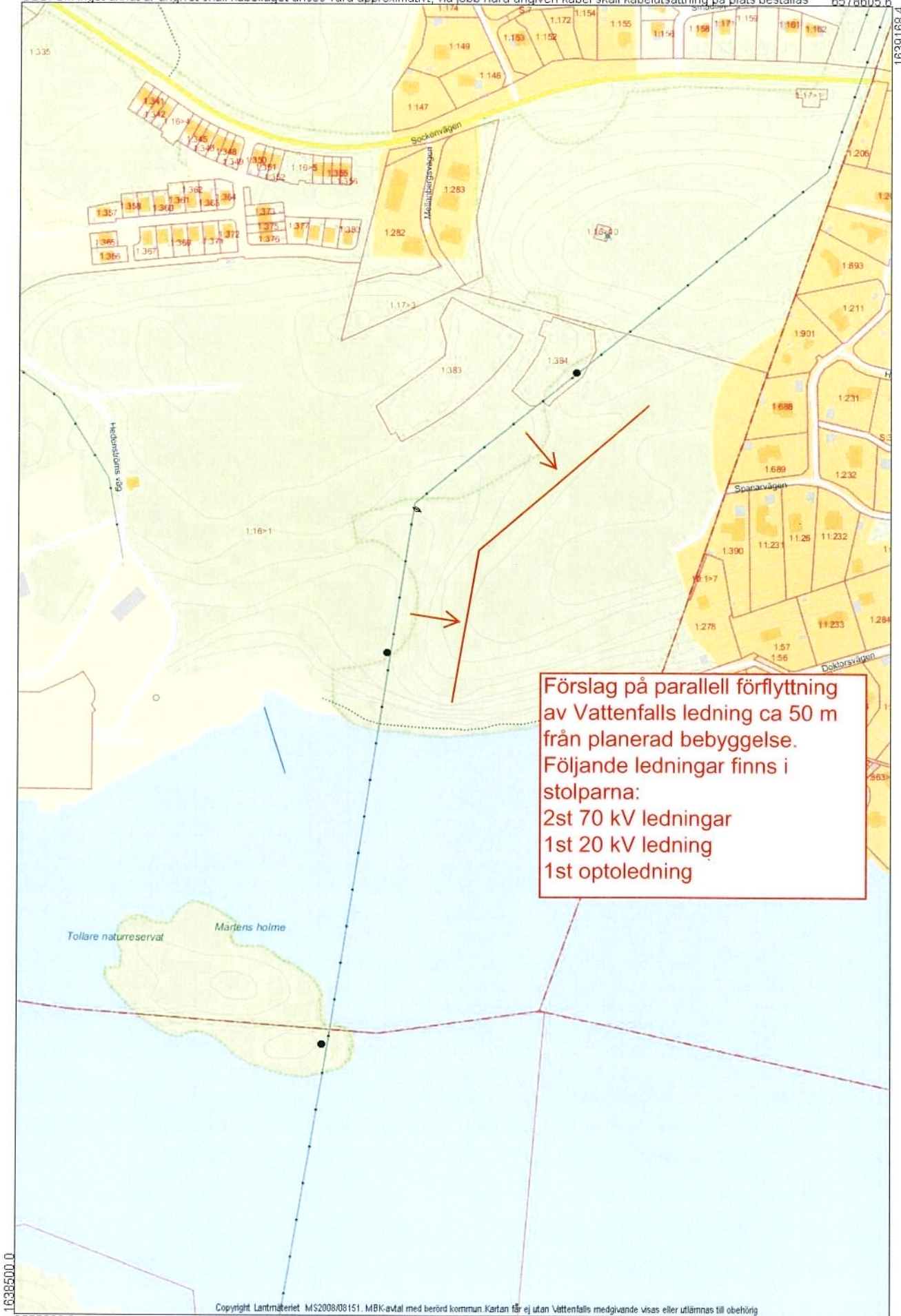

Förslag på parallell förflyttning av Vattenfalls ledning ca 50 m från planerad bebyggelse. Följande ledningar finns i stolparna:
 2st 70 kV ledningar
 1st 20 kV ledning
 1st optoledning

1638500.0

6577600.0

Copyright Lantmäteriet MS2008/08151. MBK-avtal med berörd kommun. Kartan får ej utan Vattenfalls medgivande visas eller utlämnas till obehörig

0 100m

2014.02.19

Skala 1: 4000

Tollare, Nacka

FASTIGHETSBLDNINGSMYNDIGHETEN

Lantmäteriet Östsvrige

Specialförrättningar

Datum

1991-10-10

Sida

1 (8)

Aktbilaga

Dnr

OS:876

BE

Arende

Ledningsförrättning avseende befintliga 20 och 70 kV kraftledningar på sträckan Sicklaön 40:31 till Erstavik 25:31

Kommun

Nacka

Län

Stockholm

Registreringsdatum

1993-01-18

Registerområde

Nacka

Uppgift om åtgärd för rättingen avsett har införts i fastighetsregistret

Catarina Juregård
För fastighetsregistermyndigheten

UPPLÅTELSE AV LEDNINGSRÄTT.

Ledningshavare:
Statens Vattenfalls-
verk

Till förmån för Statens Vattenfallsverk upplåtes rätt att anlägga och för all framtid bibehålla elektrisk starkströmsledning (luftledning och jordkabel) från Sicklaön 40:13 till Erstavik 25:31 i Nacka kommun. Ledningssträckningen framgår av aktbil KA1 och KA2.

Ledningsrätten gäller följande ledningar:

Ledning	Ledn.omr	Spänning
ÅL 5s3	10 m	70 kV
ÅL 532	10 m	20 kV
ÅL 522	10 m	20 kV
ÅL 536	10 m	20 kV
ÅL 531	Enl aktbil H1-4	20 kV
ÅL 82s1	Enl aktbil H1-4	70 kV
ÅL 85s1	Enl aktbil H1-4	70 kV

1. I ledningsrätten ingår rätt för ledningshavaren.

- a. att anbringa för ledningarna erforderliga stolpar, stag, linor samt jordtag och övriga säkerhetsanordningar.
- b. att nu och framdeles i skogsmark inom engångser-satt skogsgata med ledningens mitt som centrum utan ytterligare ersättning fälla för ledningen hinderliga eller för dess säkerhet farliga träd och buskar.
- c. att inom annat område än det som avses under b. fälla för ledningen hinderliga eller för dess säkerhet farliga träd och buskar.
- d. att ta för ledningens bibehållande erforderlig sten som inte upplagts för särskilt ändamål,
- e. att för ledningens byggande samt för tillsyn underhåll, reparation och ombyggnad äga tillträde till fastigheten, varvid ledningsägaren har att i den mån detta kan ske utan olägenhet, iaktta av fastighetsägaren givna anvisningar beträffande rätten att ta väg. Uppkommer därvid skada skall ledningshavaren åtgärda eller ersätta denna.

2. I ledningsrätten ingår följande skyldigheter för ledningshavaren.

- a. Ledningsrätten skall utövas så att berörda fastigheter inte betungas mer än nödvändigt.
- b. När ledningen inte fyller något behov skall ledningshavaren ta bort ledningen med tillbehör och bekosta ledningsrättens upphävande samt, om detta är skäligt, återställa marken.

3. I ledningsrätten ingår följande skyldigheter för fastighetsägaren.

- a. Fastighetsägaren får inte över, under eller invid ledningen ändra markanvändningen så att ledningens bibehållande enligt säkerhetsföreskrifternas regler äventyras.
- b. Fastighetsägaren får inte utan ledningshavarens i god tid inhämtade medgivande spränga, fälla träd, uppsätta stängsel, schakta eller på annat sätt ändra marknivån eller vidta annan åtgärd som kan skada ledningen eller medföra att ledningen kan vålla skada på person eller egendom. Det åligger därvid ledningshavaren att genom sakkunnig personal utan kostnad för fastighetsägaren anvisa lämpliga skyddsåtgärder för nyssnämnda arbeten samt att ersätta fastighetsägaren de merkostnader som uppkommer till följd av anvisade skyddsåtgärder.

4. Vid avverkning och trädfällning gäller följande bestämmelser.

- a. Träd och buskar förblir fastighetsägarens egendom.
- b. Ledningshavaren skall, om inte särskilda skäl föranleder annat, informera berörda fastighetsägare om förestående avverkning. Vidare skall ledningshavaren, om så kan ske ur säkerhetssynpunkt enligt egen bedömning, erbjuda fastighetsägaren att inom skälig tid fälla och tillvarata de ifrågavarande träden.
- c. När ledningshavaren utför fällningen och fastighetsägaren inte vill tillvarata träden, åligger det ledningshavaren att tillse, att virke och avverkningsrester inte kvarlämnas så att fara för insektsangrepp i skogsvårdslagets bemärkelse uppstår eller att virkestransporter hindras.

Tjänande fastigheter

På följande fastigheter upplåtes
ovanstående ledningsrätt:

NACKA KOMMUN

				Kartblad
<u>Sicklaön 40:13</u>	Äl 532	Äl 5s3	Äl 522	6757:1, 6657:3
" 12:9	"	"	"	"
" 12:48	"	"	"	"
" 12:49	"	"	"	"
" 19:18	"	"	"	6757:2
" 19:19	"	"	"	"
" 19:21	"	"	"	"
" 19:20	"	"	"	"
" 19:24	"	"	"	"
" 19:25	"	"	"	"
" 12:126	"	"	"	"
" 12:59	"	"	"	"
" 12:72	"	"	"	"
" 12:89	"	"	"	"
" 12:90	"	"	"	"
" 12:92	"	"	"	"
<u>Björknäs 10:1</u>	"	"	"	" ,6758:1
" 10:178	"	"	"	"
" 10:151	"	"	"	"
" 10:157	"	"	"	"
" 10:116	"	"	"	"
" 10:115	"	"	"	"
" 10:78	"	"	"	"

FASTIGHETSBLDNINGSMYNDIGHETEN
Lantmäteriet Östsvrige
Specialförrättningar

Datum
1991-10-10

Sida
4(8)
Dnr
OS:876
Aktbilaga
BE

	Äl 532	Äl 5s3	Äl 522	Kartblad
<u>Björknäs 10:177</u>	Äl 532	Äl 5s3	Äl 522	6757:2
<u>" 10:73</u>	"	"	"	"
<u>" 10:152</u>	"	"	"	"
<u>" 10:153</u>	"	"	"	"
<u>" 10:150</u>	"	"	"	"
<u>" 10:237</u>	"	"	"	"
<u>" 10:260</u>	"	"	"	"
<u>" 10:236</u>	"	"	"	"
<u>" 10:149</u>	"	"	"	"
<u>" 10:154</u>	"	"	"	"
<u>" 10:261</u>	"	"	"	6758:1
<u>" 10:315</u>	"	"	"	"
<u>" 10:316</u>	"	"	"	"
<u>" 10:333</u>	"	"	"	"
<u>" 10:321</u>	"	"	"	"
<u>" 10:104</u>	"	"	"	"
<u>" 10:314</u>	"	"	"	"
<u>" 1:1</u>	"	"	"	"
<u>" 1:811</u>	"	"	"	"
<u>" 1:814</u>	"	"	"	"
<u>" 1:815</u>	"	"	"	"
<u>" 1:588</u>	"	"	Äl 536	6758:2
<u>Orminge 35:2</u>	"	"	"	"
<u>" 36:1</u>	"	"	"	"
<u>" 36:2</u>	"	"	"	"
<u>" 35:3</u>	"	"	"	"
<u>" 60:1</u>	"	"	"	6758:4

FASTIGHETSBLDNINGSMYNDIGHETEN

Lantmäteriet Östsvrige
SpecialförättningarDatum
1991-10-10Sida
5(8)
Dnr
OS:876

Aktbilaga

BE

	Äl 536	Äl 532	Äl 5s3	Kartblad 6758:4
<u>Orminge 49:5</u>	Äl 536	Äl 532	Äl 5s3	Kartblad 6758:4
<u>" 49:6</u>	"	"	"	"
<u>" 49:7</u>	"	"	"	"
<u>" 49:8</u>	"	"	"	"
<u>" 49:9</u>	"	"	"	"
<u>" 1:2</u>	"	"	"	"
<u>" 50:1</u>	"	"	"	"
<u>" 50:2</u>	"	"	"	"
<u>" 50:3</u>	"	"	"	"
<u>" 50:9</u>	"	"	"	"
<u>" 50:10</u>	"	"	"	"
<u>" 50:11</u>	"	"	"	"
<u>Björknäs 6:16</u>	"	"	"	"
<u>" 6:14</u>	"	"	"	"
<u>" 1:663</u>	"	"	"	"
<u>" 1:662</u>	"	"	"	"
<u>Orminge 1:20</u>	"	"	"	"
<u>" 1:21</u>	"	"	"	"
<u>" 1:23</u>	"	"	"	"
<u>Björknäs 1:192</u>	"	"	"	6858:2
<u>" 1:709</u>	"	"	"	"
<u>" 1:582</u>	"	"	"	"
<u>Orminge 1:6</u>	"	"	"	6859:1
<u>Orminge 1:6</u>	Äl 85s1	Äl 82s1	" Äl 531	"
<u>Tollare 1:64</u>	"	"	"	"
<u>" 1:317</u>	"	"	"	"
<u>" 1:131</u>	"	"	"	"

	Äl 85s1	Äl 82s1	Äl 531	Kartblad 6859:1
<u>Tollare 1:308</u>				
<u>" 1:132</u>	"	"	"	"
<u>" 1:133</u>	"	"	"	"
<u>" 1:122</u>	"	"	"	"
<u>" 1:66</u>	"	"	"	"
<u>" 1:65</u>	"	"	"	"
<u>" 1:135</u>	"	"	"	"
<u>" 1:126</u>	"	"	"	"
<u>" 1:125</u>	"	"	"	"
<u>" 1:124</u>	"	"	"	"
<u>" 1:123</u>	"	"	"	"
<u>" 1:3</u>	"	"	"	,6859:3
<u>" 1:302</u>	"	"	"	"
<u>" 1:51</u>	"	"	"	"
<u>" 1:301</u>	"	"	"	- 6859:3
<u>" 1:307</u>	"	"	"	- "
<u>" 1:32</u>	"	"	"	- "
<u>" 1:112</u>	"	"	"	- "
<u>" 1:34</u>	"	"	"	- "
<u>" 1:33</u>	"	"	"	- "
<u>" 5:1</u>	"	"	"	6959:1,6958:4,7058:2
<u>Lännersta 11:54</u>	"	"	"	"
<u>" 10:1</u>	"	"	"	6958:4
<u>" 11:58</u>	"	"	"	"
<u>" 11:59</u>	"	"	"	"
<u>" 11:60</u>	"	"	"	"
<u>" 11:72</u>	"	"	"	"

FASTIGHETSBLDNINGSMYNDIGHETEN
Lantmäteriet Östsvrige
Specialförrättningar

Datum
1991-10-10

Sida Aktbilaga
7(8) BE
Dnr OS:876

				Kartblad
<u>Lännersta 1:136</u>	Äl 85s1	Äl 82s1	Äl 531	6958:4
" 1:252	"	"	"	"
" 1:243	"	"	"	"
" 1:245	"	"	"	"
" 1:244	"	"	"	"
" 1:240	"	"	"	"
" 1:239	"	"	"	"
" 1:192	"	"	"	"
" 1:658	"	"	"	"
" 1:176	"	"	"	"
<u>Tollare 24:24</u>	"	"	"	"
" 1:176	"	"	"	"
" 24:85	"	"	"	" / 573
" 1:175	"	"	"	"
" 1:173	"	"	"	"
" 1:164	"	"	"	"
" 1:165	"	"	"	"
" 1:166	"	"	"	"
" 1:163	"	"	"	"
" 1:162	"	"	"	"
" 1:161	"	"	"	"
" 1:17	"	"	"	7058:2, 6958:4
" 1:16	"	"	"	, 7058:4
<u>Lännersta 1:206</u>	"	"	"	"
" 1:207	"	"	"	"
" 1:209	"	"	"	"

FASTIGHETSBLDNINGSMYNDIGHETEN
Lantmäteriet Östsvrige
Specialförrättningar

Datum
1991-10-10

Sida
8 (8)
Dnr
OS:876
Aktbilaga
BE

	Äl 85sl	Äl 82sl	Äl 531	Kartblad
<u>Lännersta 1:210</u>				7058:2
" <u>11:72</u>	"	"	"	6959:1
" <u>11:73</u>	"	"	"	"
<u>Erstavik 25:1</u>	"	"	"	7058:2, 7158:2
<u>Sicklaön 76:1</u>	"	"	"	"
<u>Erstavik 25:7</u>	"	"	"	, 7158:2
" <u>26:1</u>	"	"	"	"
" <u>25:23</u>	"	"	"	7158:2
" <u>25:31</u>	"	"	"	"

I tjänsten

Staffan Bäckman
Staffan Bäckman
Förrättningslantmätare